

供託かんたん申請の御案内

－ 裁判上の保証供託編 －

2021.01 鹿児島地方法務局

かんたん申請とは？

供託の申請は、インターネットに接続したパソコンを利用して、オンラインで申請することができます。オンライン申請は、専用の「申請用総合ソフト」を使用する方法と、webブラウザ（インターネット閲覧用ソフト）上から直接申請する方法の2通りの方法があります。ここでは、webブラウザ上から申請する「かんたん申請」について御案内します。「かんたん申請」は専用ソフトをパソコンにインストールする必要がないため、手軽にオンライン申請を行うことができます。是非、御利用を御検討ください。

おすすめの理由

法務局に向く必要がありません！

オフィスのパソコンから供託の申請を行うことができますので、業務で忙しい中、わざわざ法務局へお越しいただく必要がありません。また、供託金の納付も金融機関のATMやインターネットバンキングを利用して行うことができます。

申請内容を再利用することができます！

オンラインで申請した内容は、その後も再利用することができます（※）。毎月の申請ごとの面倒な書類作成に比べ、効率的で、供託の申請にかかる手間を減らすことができます。

※ 再利用できる申請内容は3か月以内のものに限ります。

平日の夜9時まで申請可能です！

かんたん申請は、年末年始を除く平日の夜9時まで利用することができますので、法務局の業務時間外でも申請が可能です。

※ 17時15分以降の申請は翌開庁日の受付となります。

「かんたん申請」は簡単です！

webブラウザを利用する「かんたん申請」は、専用ソフトをインストールする必要がなく、インターネットに接続しているパソコンがあれば、すぐに始めることができますので、誰でも、簡単に申請することができます。

供託かんたん申請手続の流れ

【申請者情報登録】

オンライン申請を利用するために必要な申請者情報を登録します。

※1

※1 初回利用時のみ



【申請情報の作成】

申請内容をインターネット上で作成し、送信します。

【封筒・切手の送付】

供託書正本送付用の封筒 ※2 を法務局へ送付します。



※2 切手貼付、宛名記載済みのもの

【受理決定通知】

申請内容に問題がなければ、法務局からオンラインで受理決定通知書が届きます。



【供託金の納付】

インターネットバンキング又はATMを利用して供託金を納付します。 ※3



※3 ペイジー対応のインターネットバンキング又はATMの利用となります。

【供託書正本受領】

法務局から供託書正本が届きます。



かんたん申請の注意点



「かんたん申請」による供託では、「電子納付」という方法によって供託金を納付します。「電子納付」とは、金融機関のATMやインターネットバンキングを利用して納付する方法ですが、ATMやインターネットバンキングには金融機関ごとに利用限度額が設定されています。このため、納付する供託金額が高額の場合は、電子納付を利用できないことがありますので注意してください。

かんたん申請の利用可能時間

平日月曜日から金曜日まで
8時30分から21時まで

- ※ 土日祝日・年末年始（12/29～1/3）は御利用いただけません。
- ※ 申請情報が17時15分を過ぎて法務局に到達した場合は、その翌開庁日に受付がされます。
- ※ システムメンテナンスのため、一時的に利用が停止される場合があります。

まずは

供託ねっと



で検索!!

① 申請者情報の登録

2回目以降の御利用の方は、「② 申請情報の作成」を御覧ください。

まず、供託かんたん申請を利用するためには、事前に、「申請者情報」を登録して、「申請者ID」や「パスワード」等を設定する必要があります。

「申請者情報」の登録は、「登記・供託オンライン申請システム」サイトのトップページから行ってください。

※ 初回利用時のみ登録が必要です。

2回目以降は、登録した「申請者ID」及び「パスワード」によりログインすることができます。



インターネット検索サイトで「供託ねっと」又は「登記・供託オンライン申請システム」と検索します。

サイトのトップページへ移動し、『申請者情報登録』をクリックします。

※ 次のようなメッセージが表示される場合は、『このサイトの閲覧を続行する』を選択して先に進んでください

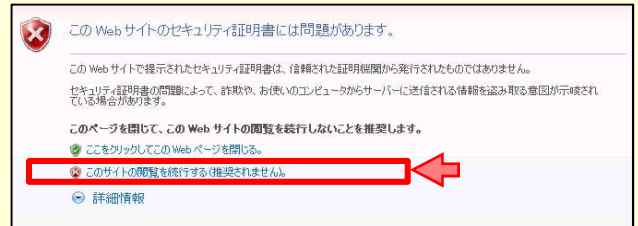

利用規約の確認画面が表示されますので、使用許諾書の内容を御確認いただき、御理解していただいた上で、『同意する』をクリックしてください。



申請者情報新規入力画面が表示されますので、「申請者ID」と「パスワード」を設定し、必要事項を入力してください。

なお、「申請者ID」と「パスワード」はオンライン申請システムにログインする際には、毎回、入力が必要となりますので、大切に管理してください。

必須事項を全て入力したら、画面下部の『確認(次へ)』をクリックしてください。

※ 「氏名」欄及び「連絡先・電話番号」欄に入力した情報は、供託申請時に、申請に関する連絡先として法務局へ送信されますので、供託申請の御担当者様や御担当部署の連絡先を登録してください。

Step1 申請者情報新規入力 >>> **Step2** 申請者情報入力内容確認 >>> Step3 申請者情報仮登録完了 >>> Step4 認証情報入力 >>> Step5 申請者情報登録完了

▼以下の内容で登録します。

申請者ID	houmu001
パスワード (セキュリティのためパスワードは表示されません)
氏名	山田太郎
氏名(フリガナ)	ヤマダ タロウ
郵便番号	〒 123 - 4567
住所	甲斐乙市丙町 1-1-1
住所(フリガナ)	コウケンオツシヘイマチ 1-1-1
職業	その他
連絡先・電話番号	12-3456-7890
連絡先・FAX番号	12-3456-7890
メールアドレス	12345@6789.ne.jp
メールの受信内容選択	<input type="checkbox"/> 全てのメールを受信 <input type="checkbox"/> 受付のお知らせ <input type="checkbox"/> 補正通知発行のお知らせ <input type="checkbox"/> 法務局からのお知らせ <input type="checkbox"/> 公文書発行のお知らせ <input type="checkbox"/> 納付情報のお知らせ
質問(キーワード)	ペットの名前は?
答え(キーワード) (セキュリティのためキーワードは表示されません)

申請者情報入力内容確認画面が表示されますので、入力した内容に間違いがないか確認の上、間違いがなければ『**仮登録(次へ)**』をクリックしてください。

Step1 申請者情報新規入力 >>> Step2 申請者情報入力内容確認 >>> **Step3** 申請者情報仮登録完了 >>> Step4 認証情報入力 >>> Step5 申請者情報登録完了

▼認証情報を発行します。

- 申請者情報完全登録しました。以下の「発行」ボタンをクリックすると、登録したメールアドレス宛てに認証情報を送付します。メール受信履歴をされている方は「mail@ne.jp」からのメール受信を許可してください。
- 次の「認証情報入力」画面において、メールに記載された認証情報を入力することで、申請者情報の登録が完了します。認証情報の有効期間は、「発行」ボタンをクリックしてから30分間です。30分以内に登録が完了しない場合は、入力した申請者情報が無効になりますのでご注意ください。
- 登記・市民オンライン申請システムの利用時間(月曜日から金曜日(国民の祝日・休日、12月29日から1月3日までの年末年始を除く。))の8時30分から21時までに登録を完了してください。
- ブラウザの戻るボタン及び閉じるボタンをクリックした場合は、入力した申請者情報が無効となり、再入力する必要がありますので、ご注意ください。

申請者情報仮登録完了画面が表示されますので、『**発行(次へ)**』をクリックしてください。

※ 申請者情報新規入力画面(Step1)の「メールアドレス」欄に入力したメールアドレス宛てに「**申請者情報登録用 認証情報のお知らせ**」メールが送付されます。

Step1 申請者情報新規入力 >>> Step2 申請者情報入力内容確認 >>> Step3 申請者情報仮登録完了 >>> **Step4** 認証情報入力 >>> Step5 申請者情報登録完了

※メールで届く認証情報を入力するまで、画面を閉じないようにお願いします。

▼認証情報を入力します。

- 登録したメールアドレス宛てに送付したメール本文の認証情報(パスワードではありません。)を入力後、「登録」ボタンをクリックしてください。
- 認証情報の入力をもって、申請者情報の登録が完了します。メールに記載されている有効期間内に申請者情報の登録が完了しない場合は、入力した申請者情報が無効になりますのでご注意ください。
- 登記・市民オンライン申請システムの利用時間(月曜日から金曜日(国民の祝日・休日、12月29日から1月3日までの年末年始を除く。))の8時30分から21時までに登録を完了してください。
- ブラウザの戻るボタン及び閉じるボタンをクリックした場合は、入力した申請者情報が無効となり、再入力する必要がありますので、ご注意ください。

認証情報入力画面が表示されますので、「メールアドレス」欄に入力したメールアドレス宛てに送付された「**申請者情報登録用 認証情報のお知らせ**」メールの本文に記載された認証情報を入力し、『**登録(次へ)**』をクリックしてください。

※ **認証情報の有効期間**は申請者情報仮登録完了画面の『**発行(次へ)**』をクリックしてから**30分間**です。

※ **有効期間内に申請者情報の登録が完了しない場合、登録を最初からやり直す**必要がありますので、御注意ください。

Step1 申請者情報新規入力 >>> Step2 申請者情報入力内容確認 >>> Step3 申請者情報仮登録完了 >>> Step4 認証情報入力 >>> **Step5** 申請者情報登録完了

申請者情報の登録が完了しました。申請者ID、パスワードは大切に保管してください。

続けて申請・請求を行う場合は、「ログイン画面へ」ボタンをクリックしてログインしてください。

申請者情報の登録が完了すると、申請者情報登録完了画面が表示されますので、『**戻る(トップページへ)**』をクリックしてください。

申請情報の入力画面の例

次ページの「② 申請情報の作成」を御覧いただき、申請情報を作成してください。

供託書（金銭供託）裁判上の保証及び仮差押、仮処分解放金

供託所の表示		鹿児島地方務局	供託所選択
供託者の住所・氏名	住所又は法人所在地	甲原乙市丙町一丁目1番1号	
	氏名又は法人名	甲山商事株式会社	会社法人等番号（供託者） 3400 - 01 - 999999 <small>※資格証明書の添付について</small>
	代表者（資格・氏名）又は代理人（住所・氏名）	代表取締役 甲山太郎 甲原乙市丙町二丁目2番2号 代理人 丙山三郎	会社法人等番号（代理人） <small>※資格証明書の添付について</small>
被供託者の住所・氏名	住所又は法人所在地	甲原乙市丙町三丁目3番3号	
	氏名又は法人名	乙山次郎	
法令条項	民事保全法第14条第1項		
裁判所の名称及び件名等	〇〇地方裁判所 令和2年（ヨ）第10号 不動産仮差押命令申立事件		
	当事者	<input type="radio"/> 原告 <input type="radio"/> 申請人 <input checked="" type="radio"/> 債権者 供託者	<input type="radio"/> 被告 <input type="radio"/> 被申請人 <input checked="" type="radio"/> 債務者 被供託者
供託の原因たる事実	<input type="radio"/> 訴訟費用の担保 <input type="radio"/> 仮執行の担保 <input type="radio"/> 仮執行を免れるための担保 <input type="radio"/> 強制執行停止の保証 <input type="radio"/> 強制執行取消の保証 <input type="radio"/> 強制執行続行の保証	<input checked="" type="radio"/> 仮差押の保証 <input type="radio"/> 仮差押取消の保証 <input type="radio"/> 仮処分の保証 <input type="radio"/> 仮処分取消の保証 <input type="radio"/> 仮差押解放金 <input type="radio"/> 仮処分解放金	<input type="radio"/> その他 []
供託金額	500000 円		
<input checked="" type="checkbox"/> 送付する添付書面あり			
<input checked="" type="checkbox"/> 資格証明書を省略するため会社法人等番号を提示する。 複数の会社法人等番号を提示する場合は右側の入力欄に入力してください。 （複数の会社法人等番号を入力する番号には、1番号ごとに改行してください。） ※入力方法 半角12桁で入力し、'-'（ハイフン）は入れないでください。 （記載例）123456789010 また、会社法人等番号（供託者）欄・会社法人等番号（代理人）欄に入力した会社法人等番号は入力しないでください。			会社法人等番号・複数入力用 []
<input checked="" type="radio"/> 書面の供託書正本の窓口交付を請求する。 <input type="radio"/> 書面の供託書正本の送付(注)を請求する。 (注)書面の供託書正本の送付を請求する場合は、供託所宛てに、 返信用の郵便切手等付きの封筒を、この供託書の送付後取得する申請番号を付記した上で送付してください。			
備考	[]		
<input type="checkbox"/> 補正のコメントを受領したので補正申請として申請する。		補正対象申請番号 [] （申請済みの申請書に対して補正を行う場合に、補正対象となる申請番号（初回の申請番号）を入力してください。）	

② 申請情報の作成

トップページの『供託かんたん申請』をクリックします。

ログイン画面が表示されますので、申請者情報登録で設定した「申請者ID」と「パスワード」を入力し、『ログイン』をクリックします。

ログイン後、供託申請メニューが表示されますので、手続名『供託(金銭)裁判上の保証及び仮差押、仮処分解放金【かんたん】』を選択します。

※ 前回の申請情報を再利用する場合は、『処理状況を確認する』をクリックし、『再利用』をクリックしてください。

※ 3か月以内のものについて再利用することが可能です。

申請情報の入力画面が表示されますので、必要事項を入力します。

① 供託所の表示

『供託所選択』をクリックすると、選択画面が表示されます。
都道府県選択から『鹿児島』を選択し、供託所選択から申請先の法務局を選択してください。

供託書（金銭供託）裁判上の保証及び仮差押、仮処分解放金	
供託所の表示	鹿児島地方法務局 供託所選択
住所又は法人所在地	甲斐之市西町一丁目1番1号
② 供託者の住所・氏名	氏名又は法人名 甲山商事株式会社 会社法人等番号（供託者） 3400 - 01 - 9999999 <small>※資格証明書の名称について</small>
	代表者（資格・氏名）又は代理人（住所・氏名） 代表取締役 甲山太郎 甲斐之市西町三丁目3番3号 代理人 西川三郎 会社法人等番号（代理人） <small>※資格証明書の名称について</small>
被供託者の住所・氏名	法人所在地 甲斐之市西町一丁目2番2号 氏名又は法人名 乙野太郎
法令条項	民事保全法第14条第1項

各欄に、入力文字（半角又は全角）の制限が設定されており、指定された文字以外の文字が入力された場合、最初から入力し直す必要がありますのでご注意ください。

② 供託者の住所・氏名 全角

※ 申請者情報として登録した住所・氏名が初期表示されますので、必要に応じて修正してください。

【住所又は法人所在地】
 供託者の住所又は法人所在地を省略せずに入力してください。
 登記されている会社・法人の場合は、登記上の所在地を入力してください。

【氏名又は法人名】
 供託者の氏名又は法人名を入力してください。
 法人種別は「株式会社」「有限会社」等のように省略せずに入力してください。
 登記されている会社・法人の場合は、登記上の会社・法人名を入力してください。
 例 × 「甲野商事（株）」
 ○ 「甲野商事株式会社」

【代表者（資格・氏名）又は代理人（住所・氏名）】
 法人代表者の資格及び氏名を入力してください。
 登記されている会社・法人の場合は、登記上の資格及び氏名を入力してください。
 例 × 「社長 甲野太郎」
 ○ 「代表取締役 甲野太郎」
 委任を受けた代理人が申請する場合は、代理人の住所氏名も記載し、冒頭に「代理人」と表示してください。

【会社法人等番号】 半角 4文字-2文字-6文字
 登記されている会社・法人の場合は、会社法人等番号を入力してください。

会社法人等番号の確認方法

法務局が発行した証明書を持っている場合

法務局が発行した証明書に記載されている「**会社法人等番号**」欄の**12桁の数字**を入力してください。

- 次に掲げる証明書をお持ちの場合
- 登記事項証明書（履歴事項証明書・現在事項証明書）
 - 代表者事項証明書
 - 印鑑証明書

現在事項証明書

履歴事項証明書

会社法人等番号	0000-01-000000
商号	〇〇〇株式会社
本店	〇〇〇〇〇

代表者事項証明書

会社法人等番号 0000-01-000000

商号 〇〇〇株式会社

本店 〇〇〇〇〇

印鑑証明書

会社法人等番号 0000-01-000000

商号 〇〇〇株式会社

本店 〇〇〇〇〇

法務局が発行した証明書を持っていない場合

国税庁の「法人番号公表サイト」で法人番号（**13桁の数字**）を確認し、確認した法人番号の**2文字目以降の12桁の数字**を入力してください。

- step 1 国税庁ホームページから法人番号公表サイトにアクセス
- step 2 「法人の商号・所在地などから法人番号を調べる」方法を利用して検索
 ※ 商号・名称は、前方一致検索・一部一致検索が可能です。
- step 3 「検索結果一覧」又は「履歴等」の詳細情報ページに掲載されている法人番号の2文字目以降の12桁の数字を確認

法人番号 0000001000000

2文字目以降の12桁の数字を入力

7	供託金額	500000	円
8	送付する添付書面あり		
9	資格証明書を添付するための会社法人等番号を提示する。 資格の会社法人等番号を提示する場合は右欄の入力欄に入力してください。 (届期の会社法人等番号を入力する番号には、1番号ごとに改行してください。) ※入力方法 半角12桁で入力し、(ハイフン)は入力しないでください。 (記載例) 123456789010 また、会社法人等番号(供託者)欄・会社法人等番号(代理人)欄に入力した 会社法人等番号は入力しないでください。		
10	所定の供託書正本の送付方法を指定する。 所定の供託書正本の送付方法を指定する。 (注)所定の供託書正本の送付を請求する場合は、供託所宛で、 送付用の郵便切手等付きの封筒を、この供託書の送付欄に貼る申請番号を付記した上で送付してください。		
	備考		

⑦ 供託金額

半角英数

供託する金額を半角英数文字で入力してください。
桁区切りのコンマは入力不要です。

⑧ 送付する添付書面

代理人が申請する場合には、代理人の権限を証する書面(委任状、成年後見人が申請するときは登記事項証明書等)を提示する必要がありますので、「送付する添付書面あり」にチェックを入れ、申請後、3日以内(申請日は不算入)に供託所に到達するように、発送又は持参してください。

⑨ 会社法人等番号の提示

『② 供託者の住所・氏名』の入力において、会社法人等番号を入力した場合は、自動でチェックされます。

※ **会社法人等番号の提示をしない場合には、会社・法人の代表者(供託者)に関する資格証明書(発行から3か月のもの)を法務局宛てに郵送する必要があります。**
この場合には、『⑥ 送付する添付書面あり』欄にチェックをしてください。

⑩ 供託書正本の受領方法

手続完了時にお渡しする供託書正本の受け取り方法を選択してください。
受け取りの方法には、法務局の窓口で受け取る方法と郵送で受け取る方法があります。
郵送での受け取りを希望される場合は、送付用の封筒と切手を法務局宛てに送付してください。

⑪ 連絡先情報

申請者情報として登録した氏名及び連絡先電話番号が反映されます。
変更する場合は、申請者情報登録の内容を変更してください。

※ 申請内容等について、法務局から問い合わせる場合の連絡先となる担当者の氏名・連絡先を入力してください。

必要事項を全て入力し終わったら、『次へ』をクリックしてください。

供託書(金銭供託)裁判上の保証及び仮差押、仮処分解放金	
供託所の表示	鹿児島地方裁判所 供託所選択
住所又は法人所在地	甲斐之浜西町一丁目1番1号
	会社法人等番号(供託者)
備考	
補正のコメントを受領したので補正申請として申請する。	補正対象申請番号 (申請済みの申請書に対して補正を行う場合に、補正対象となる申請番号(初回の申請番号)を入力してください。)
11	連絡先情報(申請者情報登録で登録された情報)
氏名	甲山太郎
連絡先電話番号	12-3456-7890

Step 1-2 入力内容の確認

供託書（金銭供託）裁判上の保証及び仮差押、仮処分解放金

供託所の表示		鹿児島地方法務局	
供託者の住所・氏名	住所又は法人所在地	甲斐乙市内町一丁目1番1号	
	氏名又は法人名	甲山商事株式会社	会社法人等番号（供託者） 3400-01-999999 ※最終登録書の差強りについて
	代表者（資格・氏名）又は代理人（住所・氏名）	代表取締役 甲山太郎 甲斐乙市内町二丁目2番2号	会社法人等番号（代理人）

○補正のコメントを受領したので補正申請として申請する。

補正対象申請番号：
(申請済みの申請書に対して補正を行う場合に、補正対象となる申請番号（初回の申請番号）を入力してください。)

連絡先情報

氏名	甲山太郎
連絡先電話番号	12-3456-7890



確定

戻る（申請書作成）

入力内容の確認画面が表示されますので、内容に誤りがないか確認の上、画面下の『**確定**』をクリックしてください。

内容を修正する場合は、『**戻る（申請書作成）**』をクリックしてください。

証明書請求 供託申請 処理状況照会 パスワード更新 申請者情報変更 申請者情報抹消 ヘルプ ダウンロード(ソフトウェア) (操作手引書) ご利用環境 お問い合わせ ログアウト

Step1 申請書作成 >>> Step2 納付情報入力 >>> Step3 送信確認 >>> Step4 送信完了

電子納付に関する情報を確認してください。

氏名又は法人団体名（金角カナ24文字以内）

※電子納付を行う際必要となります。

コヤマシヨウジカブシキカイシャ

確定 戻る（申請書作成）

納付情報入力画面が表示されますので、供託者の氏名又は法人名を**全角カナ文字（※）**で入力し、『**確定**』をクリックしてください。

※ 氏名又は法人名に**小文字**が含まれる場合は、**大文字に変換**した上で入力してください。

証明書請求 供託申請 処理状況照会 パスワード更新 申請者情報変更 申請者情報抹消 ヘルプ ダウンロード(ソフトウェア) (操作手引書) ご利用環境 お問い合わせ ログアウト

Step1 申請書作成 >>> Step2 納付情報入力 >>> Step3 送信確認 >>> Step4 送信完了

申請データを送信します。修正したい場合は、『戻る』ボタンをクリックしてください。

※『送信実行』ボタンをクリックした後は申請データの修正はできません。

【手続分類】 供託
【手続名】 供託（金銭）裁判上の保証及び仮差押、仮処分解放金【かんたん】
【申請書種別】 供託書（金銭供託）（2）裁判上の保証及び仮差押、仮処分解放金【かんたん】

送信実行 戻る（納付情報入力）

送信確認画面が表示されますので、表示された内容を確認の上、『**送信実行**』をクリックしてください。

証明書請求 供託申請 処理状況照会 パスワード更新 申請者情報変更 申請者情報抹消 ヘルプ ダウンロード(ソフトウェア) (操作手引書) ご利用環境 お問い合わせ ログアウト

Step1 申請書作成 >>> Step2 納付情報入力 >>> Step3 送信確認 >>> Step4 送信完了

送信された申請情報の入力内容のチェック等を行っています。

該当チェック等が終了次第、メールでお知らせします。

詳細は処理状況照会画面で確認してください。

処理状況を確認する

続けて申請される方は、画面上部のメニューから「供託申請」ボタンをクリックしてください。

以上で申請情報の送信手続は終了です。

※ 送信後、法務局に申請情報が到達しているかどうかは、処理状況確認画面から確認することができます。

処理状況確認画面は、申請情報の送信後に表示される送信完了画面から『**処理状況を確認する**』をクリックするか、又は供託申請メニュー画面から『**処理状況を確認する**』をクリックします。

処理状況の確認方法については、次ページ以降を御覧ください。

③ 処理状況確認

申請情報送信後の進捗状況は「処理状況照会画面」から確認することができます。

供託申請メニュー

手続名を選択してください。又は、「処理状況を確認する」ボタンをクリックしてください。

※ 会社・法人が供託かんたん申請により供託申請等を行うには、資格証明書が供託所の窓口で提出し、又は納付所に送付することが必要となりますので、御注意ください。

手続分類	手続名
供託費	供託（金銭）他代表費弁済【かんたん】
	供託（金銭）裁判上の保証及び仮差押、仮処分解除金【かんたん】
	供託（金銭）賞状保証【かんたん】
	供託（金銭）給与滞り執行【かんたん】
	供託（金銭）その他【かんたん】
	供託（債権関係）裁判上の保証及び仮差押、仮処分解除金【かんたん】
	供託（債権関係）賞状保証【かんたん】
	供託（債権関係）その他【かんたん】
取下車	取下車【かんたん】

処理状況を確認する

処理状況照会では申請・請求の確認ができます。

- ▶ 「申請書」の表示
- ▶ 「到達通知」の確認
- ▶ 「お知らせ」の確認
- ▶ 「電子納付情報」の確認

ヘッダメニューの照会からも、同じ内容が確認できます。

供託申請メニュー画面から『**処理状況を確認する**』をクリックします。

Step1 処理状況照会 **Step2** 照会内容確認

確認する申請・請求の条件を入力してください

検索条件: 申請番号(完全一致) 処理状況照会番号(完全一致) 検索

※ 「処理状況」や「納付状況」を更新するには、画面上部の「処理状況照会」ボタンをクリックしてください。

手続名	申請番号	到達日時	処理状況	納付状況	取得可能情報	供託
債（債権関係）裁判上の保証、仮処分解除金【かんたん】	2011128002393001	2011/11/28 11:53:23	審査中	未納付	到達通知 お知らせ 納付	再利用

証明書請求メニューへ 供託申請メニューへ

処理状況照会画面が表示され、取得可能な情報がある場合は、取得可能情報欄にアイコンが表示されますので、確認したい情報のアイコンをクリックします。

【到達通知】
申請情報が法務局に到達したことを確認します。

【お知らせ】
受理決定通知書又は補正のお知らせを確認します。

【納付】
供託金の納付に必要な情報を確認します。

※ 処理状況の表示内容の説明は、「オンライン申請ご利用上の注意」のページに掲載されています。

トップページ 登記・供託オンライン申請システムとは 登記ねっと 供託ねっと ダウンロード(ソフトウェア) (操作手引書) **オンライン申請ご利用上の注意** FAQ お問い合わせ サイトマップ

トップページ > オンライン申請ご利用上の注意 > 処理状況(供託関係)について

処理状況(供託関係)について

供託かんたん申請の処理状況照会画面及び申請用総合ソフトの処理状況表示画面に表示される処理状況は、次のとおりです。

● 供託かんたん申請の場合

処理状況	内容
到達・受付待ち	申請データが登記・供託オンライン申請システムに到達してから審査の開始を待っている状態
審査中	審査者が審査を開始した状態～審査完了した状態(納付待ち等が含まれる)
手続終了	供託所にて供託書正本(書面)を印刷した状態
	供託所にて却下決定書(書面)を印刷した状態
	書面による取下車申請にて、申請が取り下げられた状態 その他申請エラー等で強制終了した状態
取下車完了	供託システムに取下車が到達し、供託システムから、処理状況を「取下車完了」に遷移させるよう電文が送信された状態
失効	納付状況が「納付期限切れ」となり、供託システムから、処理状況を「失効」に遷移させるよう電文が送信された状態

※ 申請後、法務局から各種のお知らせが送信されると、申請者情報として登録したEメールアドレス宛てにのお知らせが送信された旨のメールが届きます。

受信するメール内容の選択は申請者情報登録画面の「メールの受信内容選択」欄で設定できます。

※ 法務局から送信されるお知らせの確認漏れを防ぐため、「**全てのメールを受信**」に設定することをおすすめします。

メールの受信内容選択

▼ 申請の処理状況に応じてメールでご案内します。受信するメールをチェックしてください。

全てのメールを受信 (全ての項目がチェックされます。)

受付のお知らせ

補正通知発行のお知らせ

法務局からのお知らせ

公文書発行のお知らせ

納付情報のお知らせ

到達確認

Step1 処理状況照会 Step2 照会内容確認

確認する申請・請求の条件を入力してください

検索条件: 申請番号(完全一致) 処理状況確認番号(完全一致) 検索

※「処理状況」や「納付状況」を更新するには、画面上部の「処理状況照会」ボタンをクリックしてください。

手続名	申請番号	到達日時	処理状況	納付状況	取得可能情報			供託
					到達通知	お知らせ	納付	
供託(金銭) 地代金貸付済【かんたん】	20111128002393001	2011/11/28 11:53:23	審査中	未納付	到達通知	お知らせ	納付	再利用

証明書請求メニューへ 供託申請メニューへ

送信した申請情報が法務局に到達していることを確認するには、処理状況照会画面から『到達通知』をクリックします。

Step1 処理状況照会 Step2 照会内容確認(到達通知)

問い合わせを行う際にこの申請番号が必要となります。大切に保管してください。

以下の申請・請求に関して到達通知をご確認ください。

<申請・請求情報>

申請番号	20111128002393001
申請者ID	houmu001
申請者名	甲山太郎
手続名	供託(金銭) 裁判上の保証及び仮差押、仮処分解放金【かんたん】

到達日時: 2011年11月28日11時53分

処理状況確認番号: 04414398659163516257

コメント: 上記のとおり、登記・供託オンライン申請システムに申請データが登録されましたので、お知らせします。

戻る(処理状況照会)

到達通知の内容が表示されますので、申請データが登録されたことを確認してください。

申請情報が法務局に到達した後は、法務局において申請内容の審査が行われます。
申請内容に問題がなければ、審査終了後、法務局から「受理決定通知」がオンラインで送信されますので、それまでの間、しばらくお待ちください。

受理決定通知

Step1 処理状況照会 Step2 照会内容確認

確認する申請・請求の条件を入力してください

検索条件: 申請番号(完全一致) 処理状況確認番号(完全一致) 検索

※「処理状況」や「納付状況」を更新するには、画面上部の「処理状況照会」ボタンをクリックしてください。

手続名	申請番号	到達日時	処理状況	納付状況	取得可能情報			供託
					到達通知	お知らせ	納付	
供託(金銭) 裁判上の保証及び仮差押、仮処分解放金【かんたん】	20111128002393001	2011/11/28 11:53:23	審査中	未納付	到達通知	お知らせ	納付	再利用

証明書請求メニューへ 供託申請メニューへ

法務局での審査が終了し、申請が受理されると、法務局から「受理決定通知書」がオンラインで送信されます。

「受理決定通知書」の受信を確認するには、処理状況照会画面から『お知らせ』をクリックしてください。

Step1 処理状況照会 Step2 照会内容確認(お知らせ)

お知らせを表示します。
内容を確認後、「戻る」ボタンをクリックしてください。添付ファイルを取得する場合は「取得」ボタンをクリックしてください。

以下の申請・請求に関してお知らせがありますので、ご確認ください。

<申請・請求情報>

申請番号	20111128002393001
申請者ID	houmu001
申請者名	甲山太郎
手続名	供託(金銭) 裁判上の保証及び仮差押、仮処分解放金【かんたん】

発行日時: 2011年11月28日14時39分

供託受理決定通知書

甲山太郎 様
 平成23年11月28日付で申渡された用紙は、当世料所の平成23年度金第000246号として受理しました。ついでに、平成23年12月06日まで、登記・供託オンライン申請システムの処理状況表示中の「納付」欄に書き添えられている情報に準じて、供託金を電子決済してください。
 なお、納付期限は本通知に記載の通り、本件供託の受理の決定は、効力を失います。

コメント: 201111280002393001
 納付金額(供託金額): 50,000
 納付期限: 平成23年12月06日
 平成23年11月28日
 鹿児島地方裁判所
 供託部 予備窓

戻る(処理状況照会)

照会内容確認(お知らせ)画面が開き、コメント欄に「受理決定通知書」の内容が表示されますので、内容を確認の上、引き続き供託金の納付手続(次ページ参照)に進んでください。

なお、受理決定通知書には供託金の納付期限が記載されていますので、期限までに納付手続を完了してください。

④ 封筒・切手の送付

供託書正本を郵送での受け取りを希望された場合は、申請情報を送信後、供託書正本送付用の封筒と切手を法務局宛てに送付します。このとき、申請情報の送信後取得した「申請番号」を、封筒等適宜の箇所に付記してください。

- ※ 供託書送付用封筒は、宛先を記載の上、切手を貼付した状態で法務局に送付してください。
- ※ 送付用切手の目安は、1申請までは84円(長3封筒の場合)となります。



⑤ 供託金の納付

法務局から受理決定通知書が届いたら、供託金の納付手続きをとります。

かんたん申請における供託金の納付は、「電子納付」の方法によって行います。「電子納付」とは、金融機関のATM又はインターネットバンキングを利用した納付方法です。

「電子納付」を行う際には、納付対象の申請を特定するための番号を、ATMやパソコンに入力します。

納付手続きに必要な番号を確認するには、処理状況照会画面から『納付』をクリックしてください。

照会内容確認（電子納付情報表示）画面が表示されますので、内容を確認の上、ATM又はインターネットバンキングを利用して納付手続きをとってください。

※ ATM又はインターネットバンキングは、Pay-easy（ペイジー）サービスに対応している必要がありますので、ご注意ください。



※ 電子納付には納付期限（納付期間最終年月日）が設定されていますので、期限までに納付手続きを終えてください。
 ※ 納付期限を過ぎると供託の申請は失効しますので、御注意ください。

インターネットバンキングを利用する場合

※ 御利用口座金融機関のインターネットバンキングを利用する方法には、次の2通りの方法があります。いずれかの方法を選択して、納付手続きを行ってください。

① 供託かんたん申請サイトから直接納付を行う方法

上記の電子納付情報表示画面から、『電子納付』をクリックします。「e-Gov」サイトが別ウィンドウで開きますので、御利用金融機関を選択し、その後は画面の指示に従って納付手続きを完了してください。

② 金融機関のサイトから納付を行う方法

御利用金融機関のサイトにログインし、取引メニューから「税金・各種料金払込み」等（※）を選択してください。その後は、画面の指示に従い、上記の電子納付情報表示画面で確認した「収納機関番号」、「納付番号」及び「確認番号」を入力し、納付手続きを完了してください。

※ メニュー名は金融機関によって異なります。

※ インターネットバンキングの利用には、金融機関ごとに利用限度額が設定されていますので、納付する供託金額が利用限度額内であることを事前に確認してください。

※ インターネットバンキングを利用するためには、御利用金融機関へのお申込みが必要です。

※ 一部の国庫金取扱いのない金融機関のインターネットバンキングは、ペイジーに対応していても供託金の納付には対応していない場合（主にネット銀行等）がありますので、御注意ください。

ATMを利用する場合

※ ATMに「収納機関番号」、「納付番号」及び「確認番号」を入力する必要があります。

このため、ATMを利用する際には、上記の電子納付情報表示画面を印刷するなどして、これらの番号をお手元に用意した上で、手続きを行ってください。

※ ATMで電子納付を行うにはATMが「ペイジー」サービスに対応している必要があります。金融機関によってはATMが「ペイジー」サービスに対応していない場合がありますので、事前に、対応の有無を御利用金融機関に確認してください。

※ ATMの利用には、金融機関ごとに利用限度額が設定されていますので、納付する供託金額が利用限度額内であることを事前に確認してください。

2019.1 現在

ATM	1 払込み	利用限度額
ゆうちょ銀行	現金	紙幣 100枚まで
	通帳カード (※)	1日 50万円まで
三菱UFJ銀行	現金	紙幣 200枚まで
	カード	1日当たりの振込・振替の利用限度額内
みずほ銀行	現金	紙幣 200枚まで
	カード	支払可能残高内かつ500万円以内

<ゆうちょ銀行 ATMの画面例>

※ ファミマート設置ATM(カード)を含む

⑥ 供託書正本の受領

供託金の納付手続が完了すると、納付手続完了の通知が、自動的に法務局へ送信されます。
通知を確認した法務局では、申請情報作成の際に選択された受領方法に基づき、供託書正本を交付します。

郵送で受領する場合

- ※ 申請情報作成時に、「書面の供託書正本の送付を請求する。」を選択した場合は、法務局において供託金の納付が確認でき次第、供託書正本を発送します。
- ※ 正本送付用の封筒及び切手を、法務局に送付する必要があります。

法務局に来庁して窓口で受領する場合

- ※ 申請情報作成時に、「書面の供託書正本の窓口交付を請求する。」を選択した場合は、供託金の納付手続完了後、法務局へお越しください。
- ※ **来庁される際には、本人確認のため、「申請番号」と「申請者名」が記載された書面**（受理決定通知書画面等を印刷したもの）をお持ちください。

⑦ その他（補正連絡）

法務局での審査の結果、申請内容等に補正が必要な場合は、法務局から補正のお知らせがオンラインで送信されます。

補正が必要な内容を確認するには、処理状況照会画面から『**お知らせ**』をクリックしてください。

照会内容確認（お知らせ）画面が開き、コメント欄に補正が必要な内容が表示されますので、内容を確認してください。

申請情報の内容を修正する必要がある場合は、当初の申請情報を再利用します。

申請情報の再利用方法は、「② 申請情報の作成」（４ページ）を参照してください。

補正した申請情報を送信する際には、申請情報入力画面の下部にある「**補正のコメントを受領したので補正申請として申請する。**」にチェックし、「**補正対象申請番号**」欄に補正の対象となる申請の「**申請番号**」を忘れずに入力してください。

※ 申請番号は処理状況照会画面等で確認することができます。



供託かんたん申請 お問い合わせ先

供託の申請内容に関するお問合せ

供託の申請内容については、申請先の法務局へお問い合わせください。

- 申請内容・方法の事前相談
- 申請書への入力内容や書き方が分からない等

鹿児島地方法務局供託課
〒890-8518 鹿児島市鴨池新町1-2
電話 099-259-0683
FAX 099-258-8942

鹿児島地方法務局霧島支局
〒899-4332 霧島市国分中央3丁目42-1
電話 0995-45-0064
FAX 0995-45-4305

鹿児島地方法務局知覧支局
〒897-0302 南九州市知覧町郡5405
電話 0993-83-2208
FAX 0993-83-4153

鹿児島地方法務局川内支局
〒895-0063 薩摩川内市若葉町4-24
(川内地方合同庁舎)
電話 0996-22-2300
FAX 0996-22-2879

鹿児島地方法務局鹿屋支局
〒893-0064 鹿屋市西原4丁目5-1
電話 0994-43-6790
FAX 0994-43-6791

鹿児島地方法務局奄美支局
〒894-0034 奄美市名瀬入舟町23-1
電話 0997-52-0376
FAX 0997-52-0348

システムの操作に関するお問合せ

かんたん申請の**入力・操作方法**については、**サポートデスク**にお問い合わせください。

- システムにログインができない
- かんたん申請の流れを教えてください
- 納付方法が分からない等

登記・供託オンライン申請システム 操作サポートデスク

<お問合せ時間>

月曜日から金曜日まで
8時30分から19時00分まで
(国民の祝日・休日、12月29日から1月3日
までの年末年始を除く。)

<お問合せ電話番号>

050ビジネスダイヤル

050-3786-5797

050ビジネスダイヤルを御利用いただけない場合(IP電話番号)

050-3822-2811

又は

050-3822-2812

電話によるお問い合わせ傾向

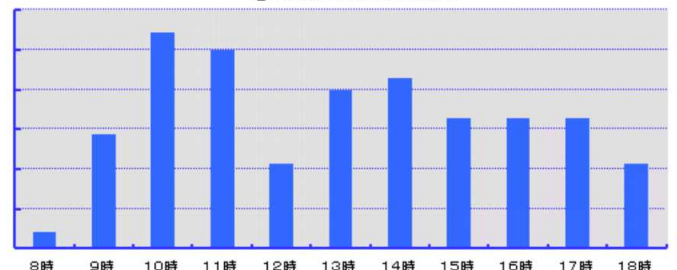

※ 電話によるお問い合わせは、10時台、11時台の時間帯は、つながりにくくなっています。あらかじめ御了承ください。

